



# UNIVERSIDADE FEDERAL DE ALAGOAS

PROVA TIPO

4

Cargo (Nível Superior – NS):

## 01. ASSISTENTE SOCIAL

Provas de Português, Raciocínio Lógico, Fundamentos da Administração Pública, Informática e Conhecimentos Específicos

MINISTÉRIO DA EDUCAÇÃO  
UNIVERSIDADE FEDERAL DE ALAGOAS

PRÓ-REITORIA DE GESTÃO DE PESSOAS E DO TRABALHO

### CADERNO DE QUESTÕES

#### INSTRUÇÕES GERAIS

1. Este **Caderno de Questões** somente deverá ser aberto quando for autorizado pelo/a Fiscal.
2. Antes de iniciar a prova, confira se o tipo da prova do **Caderno de Questões** é o mesmo da etiqueta da banca e da **Folha de Respostas** de questões objetivas.
3. Ao ser autorizado o início da prova, verifique se a numeração das questões e a paginação estão corretas. Verifique, também, se contém **60 (sessenta)** questões objetivas com 5 (cinco) alternativas cada. Caso contrário, comunique imediatamente ao/à Fiscal.
4. O tempo disponível para esta prova é de **4 (quatro) horas**. Faça-a com tranquilidade, mas **controle seu tempo**. Esse **tempo** inclui a marcação da **Folha de Respostas** de questões objetivas.
5. Você somente poderá sair em definitivo do Local de Prova depois de decorridas **2h30min (duas horas e trinta minutos)** do início da aplicação.
6. Na **Folha de Respostas** de questões objetivas, confira seu nome, número do seu documento de identificação, tipo de prova e cargo escolhido.
7. Em hipótese alguma, ser-lhe-á concedida outra **Folha de Respostas** de questões objetivas.
8. Preencha a **Folha de Respostas** de questões objetivas, utilizando caneta esferográfica de tinta azul ou preta. Na **Folha de Respostas** de questões objetivas, preencha completamente o círculo correspondente à alternativa escolhida, conforme o modelo:

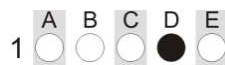

9. Será atribuído o valor ZERO à questão que contenha na **Folha de Respostas** de questões objetivas: dupla marcação, marcação rasurada, emendada ou com "X", não preenchida totalmente ou que não tenha sido transcrita.
10. A correção da prova objetiva será efetuada de forma eletrônica, considerando-se apenas o conteúdo da **Folha de Respostas** de questões objetivas.
11. Caso a Comissão julgue uma questão como sendo nula, os pontos serão atribuídos a todos/as os/as candidatos/as.
12. Não será permitida qualquer espécie de consulta.
13. Ao terminar a prova, **devolva** ao/à **Fiscal** de Sala este **Caderno de Questões**, juntamente com a **Folha de Respostas** de questões objetivas, e **assine a Lista de Presença**.
14. Na sala que apresentar apenas 1 (um/uma) Fiscal, os/as 3 (três) últimos/as candidatos/as somente poderão ausentar-se da sala juntos, após a **assinatura da Ata de Encerramento** de provas.
15. **Assine** este Caderno de Questões e **coloque** o número do seu documento de identificação (RG, CNH etc.).

Nº do doc. de identificação (RG, CNH etc.):

Assinatura do/a candidato/a:



Edital nº 17/2024



# PORTUGUÊS

## QUESTÃO 01



Disponível em: <https://brainly.com.br/tarefa/49513929>. Acesso em: 03 jun. 2024.

Do ponto de vista sintático, é correto afirmar que

- A) os verbos da primeira fala do quadrinho, no referido contexto, podem ser classificados como intransitivos.
- B) a segunda fala do quadrinho evidencia o verbo “chamar”, cuja regência apresenta-se de acordo com as normas gramaticais: rege preposição “de” no sentido de “invocar”.
- C) os verbos da primeira fala do quadrinho podem ser classificados como transitivos diretos, e os termos “uma chata” e “rainha” são os respectivos complementos verbais, objetos diretos.
- D) o verbo “chamar”, no contexto em questão, encontra-se no sentido de “atrair atenção”, “solicitar a presença”, por isso há inadequação de regência, uma vez que, para o caso, ele é verbo transitivo direto.
- E) o verbo “chamar”, no contexto em questão, encontra-se no sentido de “atribuir um nome”, “apelidar”, “tachar”, por isso há adequação de regência: verbo transitivo direto + objeto direto + predicativo preposicionado.

## QUESTÃO 02

### Criadouros domésticos

Segundo o 3º Levantamento Rápido de Índice de Infestação por *Aedes aegypti* (LIRAA) e o Levantamento de Índice Amostral (LIA) do Ministério da Saúde, 75% dos criadouros do mosquito da dengue estão nos domicílios, como em vasos e pratos de plantas, garrafas retornáveis, pingadeira, recipientes de degelo em geladeiras, bebedouros em geral, pequenas fontes ornamentais e materiais em depósitos de construção (sanitários estocados, canos e outros).

CRIADOUROS... Revista RADIS, n. 258. Mar. 2024. Grifo nosso.

Sobre o fragmento destacado no texto, é correto afirmar que, nas linguagens modernas em que entram expressões numéricas de porcentagem, a tendência é fazer

- A) a forma verbal ficar no singular indiferentemente.
- B) o verbo concordar com o numeral, já que este não está especificado.
- C) a forma verbal concordar com a expressão que especifica a porcentagem.
- D) o verbo ficar somente no singular, já que o número indicador de porcentagem encontra-se sem especificação.
- E) o verbo ficar somente no plural, já que existe no sujeito uma quantidade aproximada seguida de numeral pluralizado.

## QUESTÃO 03

### Alimentos produzidos principalmente pela agricultura familiar garantem a merenda escolar e alimentação de qualidade para pessoas em situações de vulnerabilidade social

Os produtores rurais, atendidos no âmbito do Programa AgroNordeste, têm ampliado sua participação em compras públicas. Com apoio do Sebrae, eles recebem capacitações e orientações para se tornarem fornecedores de governos locais. Os alimentos produzidos principalmente pela agricultura familiar e empreendedores rurais de pequenas propriedades têm contribuído para garantir a merenda escolar, bem como o fornecimento de cestas básicas para pessoas em situação de vulnerabilidade social.

A coordenadora do Agronegócio do Sebrae Nacional, Newman Costa, explica que as ações do AgroNordeste, em parceria com o Ministério da Agricultura e Pecuária (MAPA), promovem o desenvolvimento regional, a partir de assistência e capacitações voltadas para ajudar os produtores rurais a se posicionarem de forma mais competitiva no mercado, inclusive nas compras públicas.

Ela destaca que o Sebrae é um dos grandes incentivadores para que eles acessem iniciativas como o Programa Nacional de Alimentação Escolar (PNAE), Programa de Aquisição de Alimentos (PAA), entre outros. “Um dos grandes gargalos é o acesso a mercados, e as compras públicas suprem essa necessidade de forma fácil, permitindo que os produtores atendam às demandas das prefeituras que não exigem grandes produções. Ao mesmo tempo, eles acessam programas do governo que beneficiam a agricultura familiar”, destaca. [...]

Disponível em: <https://www.bemvivermulher.com/agronordeste-pequenos-produtores-rurais-ampliam-participacao-nas-compras-publicas/>. Acesso em: 3 jun. 2024.

Dadas as alternativas, assinale a correta.

- A) No período: “Os produtores rurais, atendidos no âmbito do Programa AgroNordeste, têm ampliado sua participação em compras públicas”, as vírgulas foram empregadas para intercalar uma oração subordinada substantiva que, quanto à forma, encontra-se desenvolvida.
- B) No fragmento: “Os produtores rurais, atendidos no âmbito do Programa AgroNordeste, têm ampliado sua participação em compras públicas”, as vírgulas foram empregadas para intercalar uma oração subordinada adjetiva que, quanto à forma, encontra-se reduzida.
- C) Em: “A coordenadora do Agronegócio do Sebrae Nacional, Newman Costa, explica que as ações do AgroNordeste”, o uso das vírgulas está de acordo com a norma-padrão, por separarem um termo deslocado.
- D) No fragmento: “Os produtores rurais, atendidos no âmbito do Programa AgroNordeste, têm ampliado sua participação em compras públicas”, as vírgulas foram empregadas para isolar um aposto.
- E) Em: “Ao mesmo tempo, eles acessam programas do governo que beneficiam ...”, o emprego da vírgula está corretamente assinalado, uma vez que separa um vocativo.

## QUESTÃO 04

É urgente que nossa escola se centre nas nossas condições culturais de hoje para que não apenas ajude a nossa democratização, mas também evite perigos contidos no próprio ímpeto de participação popular. É que o novo clima que o país está vivendo – o da emersão de seu povo na vida pública –, clima em elaboração, precisa, para se fazer autêntico, de cada vez mais condições com que vença o seu grande contrário – o clima da passividade e o da “assistencialização” em que surgimos e crescemos. Ou melhor, com que vença as marcas de que o seu contrário nos impregnou e que, inseridas em nós, estrangulam o nascimento de novas disposições adequadas ao clima de hoje. Mais ainda, precisa de um clima que seja capaz de, aproveitando todo ímpeto do povo, consubstanciado no que se vem chamando de rebelião popular, lhe dê condições de estabilidade e de equilíbrio. [...]

FREIRE, Paulo. *Educação atualidade brasileira*. São Paulo: Cortez, 2001, p. 97.

Dadas as afirmativas, considerando-se os aspectos semânticos e sintáticos utilizados no fragmento do texto,

- I. Em: “É urgente que nossa escola se centre nas nossas condições culturais [...]”, a oração iniciada pelo conectivo “que” apresenta, em relação à oração principal, função sintática idêntica em: “o novo clima que o país está vivendo [...]”.
- II. No contexto: “[...] mas também evite perigos contidos no próprio ímpeto de participação popular...”, a expressão “mas também” pode ser substituída sem prejuízo de sentido por “embora”.
- III. Acerca da oração: “[...] mas também evite perigos contidos no próprio ímpeto de participação popular [...]”, é linguisticamente adequado afirmar que, em relação à oração anterior, ela expressa uma circunstância de concessão.
- IV. Em: “o novo clima que o país está vivendo [...]”, a oração destacada exerce função sintática de adjunto adnominal. Assim, o vocábulo “que”, que a encabeça, classifica-se como pronome relativo e a oração como subordinada adjetiva restritiva.

verifica-se que está/ão correta/s apenas

- A) IV.
- B) I e IV.
- C) II e III.
- D) III e IV.
- E) I, II e III.

## QUESTÃO 05



Disponível em: <https://linguadinamica.wordpress.com/2017/08/03/polissemia-homonimia-e-paronomasia-em-tirinhas-e-musicas/>. Acesso em: 3 jun. 2024.

De acordo com o que se observa nas falas dos personagens da tirinha, pode-se concluir que

- I. o contexto, que não é narrativo, porém próprio da tira, favorece o emprego da polissemia como recurso de humor.
- II. o efeito humorístico da tira foi produzido inicialmente pela pergunta do personagem feita à amiga. Em seguida, pelo uso das palavras “lançar” e “lançamento”, que assumiram um efeito polissêmico.
- III. ocorre a ambiguidade lexical por polissemia.
- IV. o leitor pode compreender o efeito de humor por ter conhecimento semântico específico que o permite interpretar a polissemia em jogo.

Das afirmativas, verifica-se que estão corretas apenas

- A) I e II.
- B) I e III.
- C) II e III.
- D) III e IV.
- E) I, II e IV.

**QUESTÃO 06**

Foram décadas reivindicando reconhecimento institucional e amparo legal. Entre dezenas de associações e, posteriormente, sindicatos e milhares de histórias individuais semelhantes. A luta das trabalhadoras domésticas por direitos é antiga, melindrosa e majoritariamente feminina e negra. Oriunda de um passado escravocrata e colonial, paternalista e misógino, foram necessárias sete décadas para que, no âmbito jurídico, as trabalhadoras domésticas fossem reconhecidas como categoria profissional, com garantias trabalhistas equiparadas ao restante dos trabalhadores brasileiros. Ainda hoje, entretanto, nas esferas social e cultural, são vítimas da informalidade, da discriminação de classe, raça e gênero, e de assédio moral, sexual e financeiro.

Os desafios persistem, mas, nessa história, já foi trilhado um longo caminho de resistência. *Radis* traça uma breve linha do tempo do movimento das trabalhadoras domésticas. A trajetória política dessa categoria se confunde com a formação da sociedade brasileira e com o contexto reivindicatório das mobilizações populares no país. Conheça figuras pioneiras, datas marcantes e mudanças conquistadas com o empenho, a perseverança e a participação ativa e conjunta das trabalhadoras domésticas do Brasil. [...]

Disponível em: <https://radis.ensp.fiocruz.br/reportagem/linha-do-tempo/breve-historia-do-trabalho-domestico/>. Acesso em: 13 jun. 2024.

No trecho acima, o autor emprega alguns elementos linguísticos – palavras e/ou expressões – que funcionam como operadores argumentativos, responsáveis pela coesão e pela coerência do texto.

Assinale a alternativa que contém um desses operadores, introduzindo um significado indicador de contraste, oposição, restrição ou ressalva.

- A) “Foram décadas reivindicando reconhecimento institucional e amparo legal”.
- B) “A trajetória política dessa categoria se confunde com a formação da sociedade brasileira [...]”.
- C) “A luta das trabalhadoras domésticas por direitos é antiga, melindrosa e majoritariamente feminina e negra”.
- D) “Ainda hoje, entretanto, nas esferas social e cultural, são vítimas da informalidade, da discriminação de classe, raça e gênero, e de assédio moral, sexual e financeiro”.
- E) “Oriunda de um passado escravocrata e colonial, paternalista e misógino, foram necessárias sete décadas para que, no âmbito jurídico, as trabalhadoras domésticas fossem reconhecidas como categoria profissional [...]”.

**QUESTÃO 07**

A sociedade industrial é maléfica para a velhice. [...]. A sociedade rejeita o velho, não oferece nenhuma sobrevivência à sua obra. Perdendo a força do trabalho ele já não é produtor nem reprodutor. Se a posse e a propriedade constituem, segundo Sartre, uma defesa contra o outro, o velho de uma classe favorecida defende-se pela acumulação de bens. Suas propriedades o defendem da desvalorização de sua pessoa. O velho não participa da produção, não faz nada: deve ser tutelado como um menor. Quando as pessoas absorvem tais ideias de classe dominante, agem como loucas porque delineiam assim o seu próprio futuro.

Nos cuidados com a criança, o adulto “investe” para o futuro, mas em relação ao velho age com duplicidade e má-fé. A moral oficial prega o respeito ao velho, mas quer convencê-lo a ceder seu lugar aos jovens. [...]. Se o idoso não cede à persuasão, à mentira, não se hesitará em usar a força. Quantos anciãos não pensam estar provisoriamente no asilo em que foram abandonados pelos seus!

A característica da relação do adulto com o velho é a falta de reciprocidade que pode se traduzir numa tolerância sem o calor da sinceridade. Não se discute com o velho, não se confrontam opiniões com as dele, negando-lhe a oportunidade de desenvolver o que só se permite aos amigos: a alteridade, a contradição, o afrontamento e mesmo o conflito. Quantas relações humanas são pobres e banais porque deixamos que o outro se expresse de modo repetitivo e porque nos desviamos das áreas de atrito, dos pontos vitais, de tudo o que em nosso confronto pudesse causar o crescimento e a dor! Se a tolerância com os velhos é entendida assim, como uma abdicação do diálogo, melhor seria dar-lhe o nome de banimento ou discriminação. [...].

BOSI, Ecléa. *Memória e Sociedade: lembranças dos velhos*. São Paulo: Companhia das Letras, 2001, p. 77.

Assinale a alternativa que melhor resume as ideias do texto.

- A) A funcionalidade do trabalhador aumenta com a idade.
- B) A racionalização elimina das indústrias os velhos operários.
- C) A sociedade industrial exige cadências aos idosos que ainda não acumularam bens.
- D) A tolerância aos idosos é medida pela funcionalidade e pela eficiência do trabalhador industrial.
- E) A tolerância com os velhos é traduzida pela falta de reciprocidade e pela abdicação do diálogo.

**QUESTÃO 08**

Vá, se mande, junte tudo que você puder levar  
Ande, tudo que parece seu é bom que agarre já  
Seu filho feio e louco ficou só  
Chorando feito fogo à luz do sol  
Os alquimistas já estão no corredor  
E não tem mais nada negro amor

A estrada é pra você e o jogo é a indecência  
Junte tudo que você conseguiu por coincidência  
E o pintor de rua que anda só  
Desenha maluquice em seu lençol  
Sob seus pés o céu também rachou  
E não tem mais nada negro amor

Seus marinheiros mareados abandonam o mar  
Seus guerreiros desarmados não vão mais lutar  
Seu namorado já vai dando o fora  
Levando os cobertores? E agora?  
[...]

Disponível em: <https://www.lettras.mus.br/gal-costa/78711/>. Acesso em: 3 jun. 2024.

Acerca dos aspectos linguísticos evidenciados na letra da canção, assinale a alternativa correta.

- A) No verso: “Junte tudo que você conseguiu por coincidência”, a oração que o vocábulo “que” encabeça apresenta função sintática idêntica à oração destacada em: “E o pintor de rua que anda só”.
- B) O verso: “Vá, se mande, junte tudo que você puder levar” é formado por um período composto com quatro orações; e a oração que o vocábulo “que” encabeça apresenta função sintática de adjunto adnominal.
- C) As formas verbais “Vá”, “se mande”, “junte” e “ande”, presentes nos primeiros versos da 1ª estrofe, encontram-se no modo imperativo. Essas construções são oriundas da 2ª pessoa do singular do presente do indicativo.
- D) As formas verbais “Vá”, “se mande”, “junte” e “ande”, presentes nos primeiros versos da 1ª estrofe, encontram-se no modo imperativo. Essas construções são oriundas da 3ª pessoa do singular do presente do subjuntivo.
- E) Nos versos: “Seus marinheiros mareados abandonam o mar / Seus guerreiros desarmados não vão mais lutar” (3ª estrofe), os verbos sublinhados são exemplos de auxiliares sensitivos, já que se juntam a infinitivos e não podem formar locução verbal.

**QUESTÃO 09**

[...] foi redigido quase todo em português, como você viu. Agora está sendo traduzido para o brasileiro, um brasileiro muito diferente desses que aparece nos livros da gente da cidade, um brasileiro matuto, com uma quantidade enorme de expressões inéditas, belezas que eu mesmo não suspeitava que existissem. O velho Sebastião, Otávio, Chico e José Leite me servem de dicionários. O resultado é que a coisa tem períodos absolutamente incompreensíveis para a gente letrada do asfalto e dos cafés. Sendo publicada, servirá muito para a formação, ou antes para a fixação da língua nacional.

RAMOS, Graciliano, *Cartas*. Rio de Janeiro: Record, 1982, p. 134.

Dadas as afirmativas a respeito das ideias contidas no fragmento textual,

- I. O que foi redigido e a linguagem utilizada situam o escritor como clássico, não de uma linguagem nacional, mas de uma variante brasileira.
- II. O modo de falar do matuto, incorporado pelo autor à sua literatura, afasta-se do academicismo oficializado.
- III. O autor do trecho enfatiza oscilações entre a correção do nível culto padrão da língua portuguesa e a oralidade regional.
- IV. Fica evidente que, na referida história, o que foi escrito vai figurar, sobretudo, na imagem do fazendeiro e no seu registro de linguagem.

verifica-se que estão corretas

- A) I, II, III e IV.  
B) III e IV, apenas.  
C) II e III, apenas.  
D) I e IV, apenas.  
E) I e II, apenas.

**QUESTÃO 10**

Uma coisa é pôr idéias arranjadas, outra é lidar com país de pessoas, de carne e sangue, de mil-e-tantas misérias... tanta gente – dá susto de saber – e nenhum se sossega: todos nascendo, crescendo, se casando, querendo colocação de emprego, comida, saúde, riqueza, ser importante, querendo chuva e negócios bons... De sorte que carece de se escolher: ou a gente se tece de viver no safado comum, ou cuida de só religião só. Eu podia ser: padre sacerdote, se não chefe de jagunços; para outras coisas não fui parido (2001, p. 31).

Disponível em: <https://relemdorosa.blogspot.com/2010/12/grande-sertao-veredas.html>. Acesso em: 03 jun. 2024.

Do ponto de vista semântico-gramatical, e observando-se o primeiro período do excerto, é correto afirmar que

- A) há emprego de conectivos, em especial, conjunções – representando nexos imprescindíveis, usados como recursos de coesão gramatical.
- B) tanto na primeira quanto na segunda oração, há mecanismos de coesão semântica, marcados pelo emprego da sinonímia.
- C) há mecanismos de coesão gramatical, com emprego de ordenadores; e de coesão semântica, com emprego de elipse.
- D) na primeira oração do período, há uso de repetição lexical, reiterando palavras de uma mesma família etimológica.
- E) na primeira oração do período, há uma elipse que não pode ser recuperada pelo contexto.

**RACIOCÍNIO LÓGICO****QUESTÃO 11**

Considerando-se que os símbolos  $\neg$ ,  $\wedge$ ,  $\vee$ ,  $\rightarrow$ ,  $\leftrightarrow$ ,  $\forall$  e  $\exists$  representam negação, conjunção, disjunção, implicação, bi-implicação, quantificador universal e quantificador existencial, respectivamente, qual fórmula é equivalente à negação de  $\forall xF(x) \rightarrow \forall yG(y)$ ?

- A)  $\forall xF(x) \wedge \exists yG(y)$
- B)  $\forall xF(x) \wedge \exists y\neg G(y)$
- C)  $\exists xF(x) \wedge \neg\exists yG(y)$
- D)  $\neg\exists xF(x) \wedge \forall y\neg G(y)$
- E)  $\neg\forall xF(x) \wedge \exists y\neg G(y)$

**QUESTÃO 12**

Considerando-se uma coleção com 30 cartões numerados de 1 a 30, qual é a probabilidade de uma pessoa retirar 6 (seis) cartões, sem reposição, cuja sequência comece com o cartão de número 11 ou termine com o cartão de número 29?

- A) 1/15
- B) 13/87
- C) 11/115
- D) 19/290
- E) 39/290

**QUESTÃO 13**

Considerando-se que os símbolos  $\neg$ ,  $\wedge$ ,  $\vee$ ,  $\rightarrow$  e  $\leftrightarrow$  representam negação, conjunção, disjunção, implicação e bi-implicação, respectivamente, a fórmula  $C \wedge A$  é conclusão de qual conjunto de premissas?

- A)  $\{\neg A, C \vee A, A \rightarrow C\}$
- B)  $\{\neg\neg(A \vee C), D \wedge B\}$
- C)  $\{A \rightarrow B, B \rightarrow C, C \rightarrow D\}$
- D)  $\{C \rightarrow D, B \rightarrow C, A \leftrightarrow B\}$
- E)  $\{\neg B \vee \neg D, C \wedge D, \neg A \rightarrow \neg B\}$

**QUESTÃO 14**

Considerando as premissas:

Dênis é dentista ou João é jogador de vôlei.

Ana é alpinista ou João não é jogador de vôlei.

Paula é professora ou Dênis não é dentista.

Ana não é alpinista e Flávia não é farmacêutica.

Qual das alternativas apresenta conclusão dedutível a partir das premissas?

- A) Dênis é dentista e Paula é professora.
- B) Ana é alpinista e Flávia é farmacêutica.
- C) Dênis não é dentista e Flávia é farmacêutica.
- D) Ana é alpinista e João não é jogador de vôlei.
- E) Paula não é professora e João é jogador de vôlei.

**QUESTÃO 15**

Uma professora aplicou 32 provas na turma A, 56 provas na turma B e 40 provas na turma C. Agora a professora deseja organizar todas as provas em envelopes, de forma que cada envelope contenha a mesma quantidade de provas e que, em cada envelope, somente estejam provas da mesma turma. Desta forma, qual alternativa apresenta a menor quantidade possível de envelopes que a professora deve utilizar?

- A) 16
- B) 24
- C) 32
- D) 64
- E) 128

# FUNDAMENTOS DA ADMINISTRAÇÃO PÚBLICA

## QUESTÃO 16

O processo administrativo federal é regido por diversos princípios que norteiam a atuação do Poder Público, sendo alguns deles explicitados no artigo 2º da Lei nº 9.784/1999. Essa lei, além de elencar princípios, também apresenta critérios orientadores para a administração pública. Apesar de não possuírem a mesma força normativa dos princípios, esses critérios estão diretamente relacionados a eles, guiando a aplicação prática dos princípios na atuação do Estado.

A esse respeito, relacione os critérios dispostos na segunda coluna aos princípios elencados na primeira.

1. Legalidade	( ) objetividade no atendimento do interesse público, vedada a promoção pessoal de agentes ou autoridades.
2. Impessoalidade	( ) indicação de pressupostos de fato e de direito que determinarem a decisão.
3. Moralidade	( ) adequação entre meios e fins, vedada a imposição de obrigações, de restrições e de sanções, em medida superior àquelas estritamente necessárias ao atendimento do interesse público.
4. Motivação	( ) atuação conforme a lei e o direito.
5. Proporcionalidade	( ) interpretação da norma administrativa da forma que melhor garanta o atendimento do fim público a que se dirige, vedada a aplicação retroativa de nova interpretação.
6. Segurança Jurídica	( ) atuação segundo os padrões éticos de probidade, decoro e boa-fé.

Assinale a alternativa que indica a sequência correta, de cima para baixo.

- A) 2, 4, 5, 1, 6, 3
- B) 2, 6, 3, 4, 1, 5
- C) 4, 1, 5, 6, 3, 2
- D) 5, 1, 4, 6, 2, 3
- E) 5, 4, 2, 1, 3, 6

## QUESTÃO 17

Determinada Prefeitura Municipal, com o objetivo de fomentar o desenvolvimento local sustentável, decide contratar a construção de um novo parque municipal, com área de lazer, ciclovias, playground e um anfiteatro ao ar livre. Devido à complexidade e ao valor estimado da obra, superior a R\$ 200.000.000,00 (duzentos milhões de reais), a Prefeitura opta pela modalidade de licitação Concorrência, utilizando o regime de contratação integrada para a execução da obra. Durante a fase de planejamento da Concorrência, a equipe técnica da Prefeitura se depara com a necessidade de definir a responsabilidade pela obtenção das licenças ambientais necessárias à construção do parque.

Considerando-se a situação hipotética apresentada e as disposições da Lei nº 14.133/2021, assinale a alternativa correta acerca da responsabilidade pela obtenção das licenças ambientais e da fase preparatória do processo licitatório.

- A) A responsabilidade pela obtenção das licenças ambientais será sempre da Prefeitura Municipal, sendo vedada a inclusão dessa obrigação na matriz de alocação de riscos, pois se trata de ato administrativo de competência exclusiva do Poder Público.
- B) A Prefeitura Municipal poderá atribuir ao contratado a responsabilidade pela obtenção do licenciamento ambiental, mas essa previsão não precisa constar no edital da Concorrência, podendo ser negociada, posteriormente, com o licitante vencedor durante a fase de habilitação.
- C) A Prefeitura Municipal é obrigada a obter todas as licenças ambientais necessárias antes da publicação do edital da Concorrência, independentemente da modalidade de licitação e do regime de execução da obra escolhidos, sendo vedada a atribuição dessa responsabilidade ao contratado.
- D) A Prefeitura Municipal poderá atribuir ao contratado a responsabilidade pela obtenção do licenciamento ambiental, desde que essa previsão conste expressamente no edital da Concorrência. Essa responsabilidade, bem como os riscos a ela associados deverão ser refletidos na matriz de alocação de riscos.
- E) A Prefeitura deverá atribuir ao contratado a responsabilidade pela obtenção do licenciamento ambiental, devendo constar essa previsão no edital, mas a matriz de alocação de riscos deve se limitar a descrever os riscos inerentes à complexidade da obra, sem menção específica à obtenção das licenças.

## QUESTÃO 18

Segundo Max Weber, assinale a alternativa correta sobre as características do modelo burocrático.

- A) Os procedimentos padronizados ajustam a organização ao perfil dos trabalhadores.
- B) A especialização da administração permite a junção da política e da administração.
- C) O caráter racional e a divisão do trabalho atendem ao princípio da generalização do trabalho.
- D) A meritocracia é dispensável na escolha dos funcionários, mas a competência técnica deve ser preservada.
- E) O caráter legal das normas e dos regulamentos confere à autoridade poder de coação e de disciplina aos subordinados.



**QUESTÃO 19**

Considerando-se os princípios da Lei de Acesso à Informação, assinale a alternativa que apresenta uma diretriz para a gestão da informação nos órgãos públicos.

- A) Centralização da informação em órgãos específicos.
- B) Desincentivo à participação popular na gestão da informação pública.
- C) Restrição do acesso à informação, mesmo que de interesse público.
- D) Observância da publicidade como preceito geral, e do sigilo como exceção.
- E) Utilização de linguagem técnica e complexa na divulgação de informações.

**QUESTÃO 20**

Sobre as prestações do serviço público, assinale a alternativa correta.

- A) Na prestação direta, o serviço é prestado apenas pela administração pública direta.
- B) Na prestação centralizada, o serviço é prestado pela administração direta e indireta.
- C) Na prestação indireta, o serviço é prestado pela administração indireta, mediante delegação para sua mera execução.
- D) Na prestação descentralizada, o serviço é prestado apenas por entidade da administração indireta, à qual a lei transfere a sua titularidade.
- E) Na prestação desconcentrada, o serviço é prestado por um órgão, com essa competência específica, integrante da estrutura da pessoa jurídica que detém a titularidade do serviço.

**QUESTÃO 21**

Acerca dos princípios constitucionais de direito administrativo, dadas as afirmativas,

- I. Podemos entender que, com base no princípio da legalidade, os atos, eventualmente, praticados em desobediência aos parâmetros legais são atos inválidos.
- II. O princípio da eficiência é um marco da administração gerencial.
- III. Pelo princípio da publicidade, a publicação oficial dos atos externos da Administração é um requisito de validade dos atos administrativos.
- IV. Pelo princípio da impessoalidade, os atos administrativos são imputáveis aos agentes públicos.

verifica-se que estão corretas apenas

- A) I e II.
- B) I e IV.
- C) II e III.
- D) I, III e IV.
- E) II, III e IV.

**QUESTÃO 22**

Um servidor público federal estável, após ser aprovado em concurso público para cargo efetivo em uma prefeitura, solicitou vacância do cargo federal e tomou posse no cargo municipal. Durante o estágio probatório no novo cargo, o servidor, insatisfeito com as condições de trabalho, manifestou o desejo de retornar ao cargo federal, anteriormente ocupado, alegando sua inadaptação às novas funções.

Considerando-se o disposto na Lei nº 8.112/1990 e o entendimento jurisprudencial sobre o tema, assinale a alternativa correta.

- A) A recondução do servidor ao cargo federal dependerá da concordância da prefeitura, em respeito ao princípio da autonomia federativa.
- B) O servidor não poderá ser reconduzido ao cargo federal, pois a vacância do cargo extinguiu seu vínculo com a Administração Pública Federal.
- C) O servidor poderá ser reconduzido ao cargo federal anteriormente ocupado, desde que requeira a recondução antes de completar o prazo do estágio probatório no cargo municipal.
- D) O servidor não poderá desistir do estágio probatório a que está submetido, tendo em vista que a recondução do servidor dependerá da existência de vaga no cargo federal anteriormente ocupado.
- E) O servidor somente poderá ser reconduzido ao cargo federal se for inabilitado em estágio probatório do cargo municipal por insuficiência de desempenho, não sendo possível a recondução por desistência.

**QUESTÃO 23**

Nos termos da Lei nº 8.429/1992 e suas alterações, dadas as afirmativas,

- I. Os atos de improbidade administrativa importarão, dentre outras cominações, em perda dos direitos políticos e suspensão da função pública.
- II. A negligência na conservação do patrimônio do órgão público pode ser enquadrada como ato de improbidade administrativa quando se caracterizar conduta culposa.
- III. As condutas de improbidade administrativa estão relacionadas apenas às espécies de atos que importam enriquecimento ilícito e que causam prejuízo ao erário.
- IV. Aplicam-se ao sistema da improbidade disciplinado nesta Lei os princípios constitucionais do direito administrativo sancionador.
- V. A ação ou omissão decorrente de divergência interpretativa da lei, baseada em jurisprudência, ainda que não pacificada, não configura improbidade, mesmo que não venha a ser posteriormente prevalecente nas decisões dos órgãos de controle ou dos tribunais do Poder Judiciário.

verifica-se que estão corretas

- A) I e II, apenas.
- B) IV e V, apenas.
- C) I, III e IV, apenas.
- D) II, III e V, apenas.
- E) I, II, III, IV e V.

**QUESTÃO 24**

Considere que a Universidade decidiu realizar uma licitação para a contratação de serviços de limpeza e de conservação predial para suas unidades administrativas. A expectativa é de que a contratação seja por um longo período, visando à otimização dos recursos públicos e a garantia da qualidade dos serviços.

Pelas disposições da Lei nº 14.133/2021 acerca da duração dos contratos, qual é o prazo máximo permitido para a contratação de serviços contínuos como os de limpeza e de conservação predial?

- A) 1 (um) ano, tendo em vista a necessidade de vincular a execução contratual à disponibilidade de créditos orçamentários de cada exercício financeiro, podendo ser prorrogado, sucessivamente, respeitada a vigência máxima decenal.
- B) 1 (um) ano, tendo em vista a necessidade de vincular a execução contratual à disponibilidade de créditos orçamentários de cada exercício financeiro, podendo ser prorrogado, sucessivamente, até o limite de 5 (cinco) anos.
- C) 10 anos, podendo ser prorrogado, sucessivamente, até o limite de 35 anos, considerando-se ser um contrato com investimentos, mantidas todas as condições e preços vantajosos para a Administração.
- D) 5 (cinco) anos, podendo ser prorrogado, sucessivamente, até o limite de 10 anos, desde que haja previsão em edital e que a vantajosidade para a Administração seja atestada pela autoridade competente.
- E) 5 (cinco) anos, sem possibilidade de prorrogação, tendo em vista já ter alcançado a vigência máxima quinquenal, mantidas todas as condições e preços vantajosos para a Administração.

**QUESTÃO 25**

De acordo com a ética no serviço público, dadas as afirmativas,

- I. As regras de conduta constitutivas são aquelas que ordenam ou proíbem, ditando o que não pode ser feito e o que deve ser feito.
- II. O decoro corresponde à retidão de uma ação do servidor público, independentemente da visão que a sociedade tem da ação como sendo correta.
- III. A ética na vida pública existe porque as pessoas não apenas desejam o cumprimento da lei, mas, sim, o seu bom cumprimento.

verifica-se que está/ão correta/s

- A) II, apenas.
- B) III, apenas.
- C) I e II, apenas.
- D) I e III, apenas.
- E) I, II e III.

**INFORMÁTICA****QUESTÃO 26**

Um computador é composto por diferentes componentes de *hardware* que interagem entre si, tais como processador, memória, dispositivos de armazenamento e acessórios.

Assinale a alternativa que apresenta o componente de *hardware* que não é considerado essencial para o funcionamento básico do computador, isto é, aquele que, mesmo na ausência desse componente, é possível conectar periféricos, ligar e utilizar o computador.

- A) Placa-mãe.
- B) Memória RAM.
- C) Disco Rígido (HD).
- D) Fonte de Alimentação.
- E) Unidade Central de Processamento (CPU).

**QUESTÃO 27**

A segurança na internet é uma preocupação crucial para todos os usuários de computadores, especialmente com a crescente incidência de ameaças cibernéticas. No *Windows 11*, os recursos de segurança incluem antivírus, *firewall* e *antispyware* integrados para proteger o sistema contra tais ameaças.

O recurso de segurança do *Windows 11* que é responsável por monitorar e bloquear conexões de rede não autorizadas para proteger o sistema contra ataques externos é denominado de

- A) *Windows Defender Firewall*.
- B) *Windows Defender Antivirus*.
- C) *Windows Defender Antispyware*.
- D) *Windows Defender SmartScreen*.
- E) *Windows Defender Security & Browser Control*.

**QUESTÃO 28**

O terminal do *Linux* é uma interface de linha de comando que permite aos usuários interagir diretamente com o sistema operacional. Usuários podem realizar uma ampla gama de atividades, como navegação entre diretórios, manipulação de arquivos, instalação de *software* e configuração do sistema. No sistema *Ubuntu*, a função principal do comando “*sudo*”, utilizado frequentemente no terminal, é

- A) encerrar processos em execução.
- B) executar comandos como um usuário diferente.
- C) instalar um novo aplicativo a partir do repositório.
- D) alternar para o diretório raiz do sistema de arquivos.
- E) executar comandos com privilégios de superusuário.

**QUESTÃO 29**

Compartilhar arquivos e pastas de maneira segura e eficiente é essencial para facilitar a colaboração e proteger informações sensíveis. O *Windows 11* possui recursos para compartilhar arquivos e pastas entre usuários que estão localizados em uma mesma rede local.

Assinale a alternativa que apresenta o procedimento recomendado no *Windows 11* para compartilhar uma pasta com um grupo específico de usuários via rede local.

- A) Configurar o “Histórico de Arquivos” e definir um grupo de usuários.
- B) Utilizar o recurso de “Compartilhamento por Proximidade” utilizando senha.
- C) Ativar a “Área de Transferência” e copiar a pasta para os dispositivos desejados.
- D) Configurar o “Compartilhamento Avançado” e ajustar as permissões de segurança.
- E) Utilizar o “Assistente de Conexão ao Projeto” para compartilhar a pasta com seus participantes.

**QUESTÃO 30**

O *LibreOffice Writer* é um poderoso editor de texto que faz parte da suíte *LibreOffice*. Ele oferece uma ampla gama de funcionalidades avançadas que permitem a criação de documentos complexos, como livros, relatórios e artigos científicos. O recurso do *LibreOffice Writer* que permite criar *scripts* para automatizar tarefas repetitivas, tornando o trabalho mais eficiente e menos propenso a erros, é conhecido como

- A) Macros.
- B) Sumário Automático.
- C) Campos Automáticos.
- D) Textos Programáveis.
- E) Referências Cruzadas.

**CONHECIMENTOS ESPECÍFICOS****QUESTÃO 31**

Os estudos de Salvador (2012) evidenciam que o fundo público desempenha papel fundamental na manutenção do capitalismo na esfera econômica e na garantia do contrato social.

A respeito desse entendimento, é correto afirmar que

- A) o fundo público envolve toda a capacidade de mobilização de recursos que o Estado tem para intervir na economia, seja por meio das empresas públicas, pelo uso das suas políticas monetária e fiscal, seja pelo orçamento público.
- B) o fundo público está presente na reprodução do capital, potencializando a reprodução da força de trabalho por meio da execução de salários diretos ao trabalhador.
- C) a expressão mais visível do fundo público é o orçamento público, que se constitui como um instrumento de planejamento, meramente técnico e formal.
- D) o fundo público exerce uma função passiva nas políticas macroeconômicas, tanto na acumulação primitiva quanto no âmbito das políticas sociais.
- E) visando à expansão dos direitos sociais, os mercados financeiros passam a disputar cada vez mais os recursos do fundo público.

**QUESTÃO 32**

Conforme as Orientações técnicas sobre os Benefícios Eventuais no Sistema Único de Assistência Social - SUAS (2018), dadas as afirmativas,

- I. O Benefício Eventual por situação de nascimento deve ser ofertado à família em número igual ao dos nascimentos ocorridos, ou seja, é preciso considerar o nascimento de gêmeos, trigêmeos etc.
- II. O requerimento do Benefício Eventual por situação de morte pode ser realizado por qualquer pessoa, ou um/a representante de instituição pública ou privada que acompanhou, acolheu ou atendeu a pessoa antes de seu falecimento.
- III. O Benefício Eventual também é devido a casais que não possuem união oficializada, a famílias monoparentais, a adolescentes grávidas ou a mães adolescentes.
- IV. As modalidades de oferta de Benefícios Eventuais, conforme previsto nas normativas, contemplam: nascimento, envelhecimento, morte, vulnerabilidade temporária e calamidade pública.

verifica-se que estão corretas

- A) I e III, apenas.
- B) I e IV, apenas.
- C) II e III, apenas.
- D) II e IV, apenas.
- E) I, II, III e IV.

**QUESTÃO 33**

A respeito do trabalho feminino na esfera da reprodução e na divisão sociosexual do trabalho, Nogueira (2024) enfatiza que a esfera da reprodução é fundamental para que o capital garanta uma futura força de trabalho.

Em relação à desigual divisão sociosexual do trabalho, a autora defende que

- I. o trabalho doméstico, como um dos exemplos da desigual divisão sociosexual do trabalho, apresenta um recorte de classe, de gênero e de raça, e seu entendimento nos remete às suas dimensões produtiva e improdutiva.
- II. a estrutura hierárquica presente na família patriarcal e a desigual divisão sociosexual do trabalho se mantêm predominantes na conformação familiar no século XXI.
- III. o trabalho doméstico objetiva a criação da mercadoria de força de trabalho e a criação de bens úteis indispensáveis à sobrevivência da família.

Das afirmativas, verifica-se que está/ão correta/s

- A) I, apenas.
- B) II, apenas.
- C) I e III, apenas.
- D) II e III, apenas.
- E) I, II e III.

**QUESTÃO 34**

A assistente social Maria do Rosário, funcionária pública municipal, realiza seu exercício profissional junto à Secretaria Municipal de Assistência Social. Ao fazer a escuta qualificada de uma adolescente de 10 anos de idade, observa que a menina vem sofrendo várias violações de direitos no âmbito familiar, sendo a mais grave a violência sexual, cometida, recorrentemente, pelo seu padrasto.

Diante desse caso, com base no ECA, é correto afirmar que

- A) em casos de suspeita ou confirmação de castigo físico, de tratamento cruel ou degradante e de maus-tratos contra criança ou adolescente, o Conselho Tutelar deverá ser comunicado, sem prejuízo de outras providências legais.
- B) a assistência social é a política social que garantirá a assistência integral às crianças e aos adolescentes em condição de violência de qualquer natureza, sendo encarregada também pela inserção em família substituta.
- C) é dever exclusivo dos assistentes sociais denunciar a ocorrência de ameaça ou de violação dos direitos da criança e do adolescente às autoridades competentes, inclusive ao Conselho Tutelar.
- D) somente o Conselho Tutelar é o responsável por apurar os casos de suspeita ou de confirmação de violências praticadas contra crianças e adolescentes.
- E) em geral, as mães encarceradas não podem manifestar interesse em entregar seus filhos para adoção, mesmo em decorrência de violência familiar.

**QUESTÃO 35**

De acordo com a Norma Operacional Básica (NOB/SUAS, 2012), que disciplina a operacionalização da gestão da Política de Assistência Social, são objetivos do SUAS:

- A) o exercício capacitador e qualificador de vínculos sociais e de projetos pessoais e sociais de vida em sociedade.
- B) a integração e a articulação da rede socioassistencial com as demais políticas e órgãos setoriais, por meio da intersetorialidade.
- C) o reconhecimento das especificidades, das iniquidades e das desigualdades regionais e municipais no planejamento e na execução das ações.
- D) o respeito à dignidade e à autonomia do cidadão, sem discriminação de qualquer espécie ou de comprovação vexatória da sua condição.
- E) a construção, a restauração e o fortalecimento de laços de pertencimento, de natureza geracional, intergeracional, familiar, de vizinhança e de interesses comuns e societários.

**QUESTÃO 36**

Dadas as afirmativas relativas à Política Nacional de Assistência Social brasileira (PNAS, 2005),

- I. A proteção social especial é a modalidade de atendimento assistencial destinada a famílias e a indivíduos que se encontram em situação de risco pessoal e social, cujos serviços mantêm estreita interface com o sistema de garantia de direitos.
- II. A participação da população, por meio de organizações representativas, na formulação das políticas e no controle das ações em todos os níveis, é um dos princípios democráticos da Política Nacional de Assistência Social.
- III. A organização da assistência social tem como uma de suas diretrizes a provisão de serviços, de programas, de projetos e de benefícios de proteção social básica e/ou especial para famílias, para indivíduos e para grupos que deles necessitarem.
- IV. A segurança da acolhida é uma das seguranças primordiais da política de assistência social, pois opera com a provisão de necessidades humanas, a qual começa com os direitos à alimentação, ao vestuário e ao abrigo, próprios à vida humana em sociedade.

verifica-se que estão corretas apenas

- A) I e III.
- B) I e IV.
- C) II e III.
- D) I, II e IV.
- E) II, III e IV.

**QUESTÃO 37**

Em relação à gestão e à organização das ações na área de assistência social, a Lei Orgânica da Assistência Social (LOAS) institui

- A) os CRAS e os CREAS como unidades públicas estaduais, no âmbito do SUAS, os quais possuem interface com as demais políticas públicas.
- B) o CREAS como um dos instrumentos das proteções da assistência social que identifica e previne as situações de risco e de vulnerabilidade social e seus agravos no território.
- C) a realização do monitoramento e da avaliação da política de assistência social e o assessoramento dos municípios para seu desenvolvimento, como competência do Distrito Federal.
- D) uma gestão compartilhada, com cofinanciamento e cooperação técnica entre os entes federativos, a qual, de modo articulado, deverá operacionalizar a proteção social não contributiva.
- E) a proteção social especial, mediante um conjunto de serviços, de programas, de projetos e de benefícios da assistência social que visa a prevenir situações de vulnerabilidade e risco social.

**QUESTÃO 38**

Dadas as afirmativas referentes aos princípios fundamentais, em conformidade com o Código de Ética profissional de 1993 (10. edição, com as alterações introduzidas pelas Resoluções CFESS nº 290/1994, nº 293/1994, nº 333/1996 e nº 594/2011),

- I. Cabe a/ao assistente social atuar em defesa do autoritarismo, reafirmando os valores da autocracia burguesa, visando ao pleno desenvolvimento econômico e social do país.
- II. Compete a/ao assistente social pautar sua intervenção, tendo como pressuposto a liberdade como valor ético central, em favor da equidade e da justiça social.
- III. Cabe a/o assistente social manter o compromisso com o constante aprimoramento intelectual, na perspectiva da competência profissional, reafirmando o compromisso com a qualidade dos serviços prestados à população.
- IV. Compete a/o assistente social articular ações com os movimentos de outras categorias profissionais que possuam princípios alheios à luta geral dos/as trabalhadores/as.

verifica-se que estão corretas

- A) I e II, apenas.
- B) I e IV, apenas.
- C) II e III, apenas.
- D) III e IV, apenas.
- E) I, II, III e IV.

**QUESTÃO 39**

Em certa ocasião, durante o atendimento a uma criança em situação de abuso sexual, uma assistente social, inscrita no Conselho Regional de Serviço Social - CRESS, procedeu aos encaminhamentos necessários ao caso. Considerando se tratar de criança, em conformidade com o Estatuto da Criança e do Adolescente - ECA, assinale a alternativa correta.

- A) A criança terá prioridade absoluta nos serviços de saúde pública, não abarcando os serviços de saúde das instituições privadas.
- B) A criança terá prioridade absoluta em todos os serviços, desde que haja recursos públicos destinados ao seu atendimento.
- C) A criança terá absoluta prioridade em quaisquer circunstâncias, não se restringindo a casos de violência.
- D) A criança não terá prioridade absoluta em instituições não governamentais, porque não há previsão legal.
- E) A criança terá prioridade absoluta nos serviços públicos, não abrangendo os serviços de relevância pública.

**QUESTÃO 40**

Conforme o Estatuto da Pessoa Idosa (Redação dada pela Lei nº 14.423/2022), no que se refere ao direito à habitação, dadas as afirmativas,

- I. Toda instituição dedicada ao atendimento à pessoa idosa fica desobrigada de manter identificação externa visível.
- II. Nos programas habitacionais, públicos ou subsidiados com recursos públicos, a pessoa idosa goza de prioridade na aquisição de imóvel para moradia própria.
- III. A pessoa idosa tem direito à moradia digna, no seio da família natural ou substituta, ou desacompanhada de seus familiares, quando assim o desejar, ou, ainda, em instituição pública ou privada.
- IV. As unidades residenciais reservadas para atendimento a pessoas idosas devem situar-se, preferencialmente, no primeiro andar.

verifica-se que estão corretas apenas

- A) I e III.
- B) I e IV.
- C) II e III.
- D) I, II e IV.
- E) II, III e IV.

**QUESTÃO 41**

O pensamento de Raquel Raichellis (2011, p. 21) sobre o controle social defende uma “visão de controle social inscrita na Constituição Federal que vai enfatizar a participação dos setores organizados da sociedade civil, especialmente dos trabalhadores e dos segmentos populares, na elaboração e implementação das políticas públicas, propondo novas relações ente o movimento social e a esfera da política institucional”.

RAICHELIS, Raquel. Democratizar a gestão das políticas sociais – um desafio a ser enfrentado pela sociedade civil. In: *Serviço Social e Saúde: Formação e trabalho profissional*. Mato grosso: UFMS, 2011.

Assinale a alternativa correta com base no pensamento da autora, ao afirmar que as/os assistentes sociais integram uma categoria profissional que deveria contribuir para

- A) coadunar-se com a tendência de despolitização da sociedade civil.
- B) criar uma nova política que valorize o espaço público, em detrimento da coletividade.
- C) ser interlocutora entre a sociedade civil e o Estado para o fortalecimento de alianças governamentais.
- D) rechaçar a política como esfera de criação e de universalização de direitos humanos e sociais.
- E) ampliar os fóruns da sociedade civil e a participação dos movimentos sociais e das organizações populares.

**QUESTÃO 42**

No que diz respeito ao transporte, o Estatuto da Pessoa Idosa estabelece

- A) que, para ter acesso à gratuidade, a pessoa idosa necessita apresentar a carteira do idoso emitida a partir do Cadastro Único (CadÚnico).
- B) a preferência e a segurança da pessoa idosa nos procedimentos de embarque e de desembarque nos veículos do sistema de transporte coletivo.
- C) a reserva de 2 (duas) vagas gratuitas por veículo, no sistema de transporte coletivo interestadual, para pessoas idosas com renda igual ou inferior a um salário-mínimo.
- D) que, nos veículos de transporte coletivo, serão reservados 10% dos assentos para as pessoas idosas, devidamente identificados com a placa de reservado, preferencialmente, para pessoas idosas.
- E) a reserva para as pessoas idosas, nos termos da lei local, de 10% das vagas nos estacionamentos públicos e privados, as quais deverão ser posicionadas de forma a garantir a melhor comodidade à pessoa idosa.

**QUESTÃO 43**

Dadas as afirmativas a respeito da Lei Orgânica da Saúde (Lei nº 8.080/1990),

- I. Entende-se por vigilância epidemiológica um conjunto de ações que visa à recuperação e à reabilitação da saúde dos trabalhadores submetidos aos riscos e aos agravos advindos das condições de trabalho.
- II. Estão incluídas, ainda no campo de atuação do Sistema Único de Saúde (SUS), a formulação da política de medicamentos, de equipamentos, de imunobiológicos e de outros insumos de interesse para a saúde, e a participação na sua produção.
- III. É vedada a participação direta ou indireta, inclusive controle, de empresas ou de capital estrangeiro na assistência à saúde.
- IV. Os serviços de saúde de sistemas nacionais e estaduais de previdência social deverão integrar-se à direção correspondente do Sistema Único de Saúde (SUS), conforme seu âmbito de atuação, bem como a quaisquer outros órgãos e serviços de saúde.

verifica-se que está/ão correta/s

- A) I, apenas.
- B) II, apenas.
- C) I e II, apenas.
- D) III e IV, apenas.
- E) I, II, III e IV.

**QUESTÃO 44**

Acerca da Seguridade Social brasileira (Capítulo II da C.F de 1988), é correto afirmar que

- A) o Conselho Nacional de Seguridade Social definirá os critérios de transferência de recursos para o Sistema Único de Saúde (SUS) e para as ações de assistência social da União para os Estados, para o Distrito Federal e para os Municípios, e dos Estados para os Municípios.
- B) a seguridade social será financiada pelos trabalhadores e pelos empregadores, de forma direta e indireta, mediante recursos provenientes dos orçamentos dos Estados, do Distrito Federal e dos Municípios.
- C) a seguridade social deverá ser organizada mediante gestão quadripartite, com participação dos trabalhadores, dos empregadores, dos aposentados e do Governo nos órgãos colegiados.
- D) as receitas dos Estados, do Distrito Federal e dos Municípios destinadas à seguridade social constarão dos respectivos orçamentos, integrando o orçamento da União.
- E) um dos objetivos da Seguridade social brasileira é a isenção de contribuição para a seguridade social junto às entidades beneficentes de assistência social.

**QUESTÃO 45**

A Lei nº 13.146, de 6 de julho de 2015 (Estatuto da Pessoa com Deficiência), considera que toda pessoa deficiente tem direitos aos serviços do SUS e às políticas públicas disponíveis, por exemplo: saúde, educação, cultura, esporte, lazer, transporte, previdência social, assistência social e outras políticas que possibilitem o exercício da cidadania.

Conforme o exposto, assinale a alternativa correta sobre o direito à vida da pessoa com deficiência.

- A) O consentimento da pessoa com deficiência em situação de curatela não poderá ser suprido.
- B) A pessoa com deficiência somente será atendida sem seu consentimento prévio, livre e esclarecido em casos de risco de morte e de emergência em saúde.
- C) É permitida a realização de pesquisa científica, envolvendo pessoa com deficiência em situação de tutela ou de curatela, mesmo que não haja benefício direto para a sua saúde.
- D) É dispensável o consentimento prévio, livre e esclarecido da pessoa com deficiência para a realização de tratamento, de procedimento, de hospitalização e de pesquisa científica.
- E) A pessoa com deficiência poderá ser obrigada a se submeter à intervenção clínica ou cirúrgica, a tratamento ou à institucionalização forçada sem o seu consentimento prévio.

**QUESTÃO 46**

Para Brites e Barroco (2022, p. 217):

“a ética profissional do/a assistente social brasileiro/a pode ser considerada uma das mais avançadas e críticas no cenário do Serviço Social mundial”.

Brites, Cristina Maria; BARROCO, Maria Lúcia Silva. *Serviço Social e Ética Profissional*. São Paulo: Cortez, 2022.

Tal constatação decorre

- A) do trabalho profissional que se efetiva em condições objetivas determinadas pela totalidade social da ordem do capital, contribuindo para a afirmação de princípios e de valores do humanismo cristão, transcendente à história, idealistas e subjetivos.
- B) da reafirmação das bases tradicionais da profissão, demandadas do projeto de modernização conservadora, impulsionada pela crise do padrão de acumulação capitalista do pós-Segunda Guerra, reiterando a forma típica de pensar da ideologia dominante.
- C) do posicionamento a favor da equidade e da justiça social, defendendo, de maneira intransigente, os direitos humanos contra o pluralismo e o positivismo, em favorecimento da legitimação da ordem burguesa e em detrimento dos interesses da classe trabalhadora.
- D) da ética profissional inscrita no projeto hegemônico do Serviço Social brasileiro, expressando uma abordagem ontológica, histórica e de totalidade sobre o gênero humano, sobre os valores e as exigências éticas do trabalho profissional diante dos antagonismos de classe.
- E) da concepção de ética e de defesa dos valores humano-genéricos nas potencialidades emancipadoras da práxis, em conformidade com o formalismo, com o legalismo e com o corporativismo, numa competência profissional que assegure a unidade de suas dimensões teórica, técnico-operativa e ético-política.

**QUESTÃO 47**

Conforme o Código de Ética Profissional do/a Assistente Social (1993, 10. edição, com as alterações introduzidas pelas Resoluções CFESS nº 290/1994, nº 293/1994, nº 333/1996 e nº 594/2011), e de acordo com o seu art. 19, no que se refere às relações do/a assistente social com a justiça, assinale a alternativa correta.

- A) É um dever do/a assistente social apresentar à justiça, quando convocado na qualidade de perito ou de testemunha, as conclusões do seu laudo ou do seu depoimento, sem extrapolar o âmbito da competência profissional e sem violar os princípios éticos contidos nesse Código.
- B) É um direito do/a assistente social denunciar, no exercício da profissão, às entidades de organização da categoria, às autoridades e aos órgãos competentes, casos de violação da lei e dos direitos humanos.
- C) Envolvendo ou não fato delituoso que possa trazer prejuízo aos interesses do/a usuário/a, de terceiros/as e da coletividade, é vedado ao/à assistente social revelar sigilo profissional.
- D) Compete ao assistente social aceitar nomeação como perito e/ou atuar em perícia quando a situação não se caracterizar como área de sua competência ou de sua atribuição profissional.
- E) É vedado a/ao assistente social exercer sua autoridade de maneira a limitar ou a cercear o direito do/a usuário/a de participar e de decidir livremente sobre seus interesses.

**QUESTÃO 48**

Na obra *O Serviço Social no Brasil* (Grave, 2010), a autora trata sobre os fundamentos da constituição de uma específica imagem social para o Serviço Social brasileiro.

Sobre essa temática, assinale a alternativa correta.

- A) A imagem do Serviço Social no Brasil consiste na essência da “coisa em si”, capturada pela consciência dos sujeitos sociais.
- B) A autora pressupõe que a imagem social construída para a profissão é algo abstrato, a-histórico, descolado da realidade social, subsumida nas relações estabelecidas entre as classes sociais.
- C) A trajetória da profissão de Serviço Social no Brasil evidencia a permanência imutável do perfil profissional, dos princípios que a legitima e na forma de intervenção na realidade social.
- D) É preciso considerar que, para a ordem burguesa, embora aparência e essência sejam consideradas distintas, a aparência que subjaz determinada imagem da profissão tende a se afirmar como realidade.
- E) Para entender o processo de constituição da imagem social da profissão, há que se considerar o desenvolvimento da história, particularmente da consolidação do capitalismo no país e as respostas dadas às expressões da questão social.

**QUESTÃO 49**

O Caderno nº 4 da série *Diálogos do Cotidiano*: reflexões sobre o trabalho profissional do Conselho Federal de Serviço Social - CFESS (2023) traz um conjunto de reflexões sobre a atuação de assistentes sociais na Educação Básica e expõe a luta do conjunto CFESS-CRESS (Conselho Regional de Serviço Social) e da Associação Brasileira de Ensino e Pesquisa em Serviço Social - ABEPSS ao longo de quase 20 anos, a qual contribuiu para a aprovação da Lei nº 13.935/2019.

Com fundamento nessa lei, assinale a alternativa correta sobre o Ensino Básico e o Serviço Social.

- A) As redes públicas de educação básica contarão com serviços de psicologia e de serviço social nas equipes multiprofissionais.
- B) A equipe multiprofissional é constituída, prioritariamente, pelo Serviço Social, por ser uma área de intervenção fundamental para mediar conflitos na educação básica.
- C) A rede de políticas públicas de educação é um espaço socio-ocupacional do Serviço Social, na defesa dos atendimentos psicossociais realizados por assistentes sociais.
- D) O trabalho das equipes multiprofissionais deverá considerar o projeto político-pedagógico das redes públicas de educação básica. Desse modo, o Serviço Social não precisa se fundamentar no Projeto Ético Político de sua categoria profissional.
- E) As equipes multiprofissionais, junto ao Serviço Social, deverão desenvolver ações para a melhoria da qualidade do processo de ensino-aprendizagem, sem a participação da comunidade escolar, e podem atuar na mediação das relações sociais e institucionais.

**QUESTÃO 50**

Dadas as afirmativas sobre o Estatuto da Pessoa Idosa,

- I. As instituições de educação superior ofertarão às pessoas idosas, na perspectiva da educação ao longo da vida, cursos e programas de extensão, presenciais ou a distância, constituídos por atividades formais e não formais.
- II. Compete ao Conselho Municipal da Pessoa Idosa zelar pelo efetivo respeito aos direitos e às garantias legais assegurados à pessoa idosa, promovendo as medidas judiciais cabíveis.
- III. É assegurado à pessoa idosa, maior de 65 anos, o direito de um acompanhante, em casos de internação ou em observação, devendo o órgão de saúde proporcionar as condições adequadas para a sua permanência em tempo integral, segundo o critério médico.
- IV. As entidades governamentais e não governamentais de atendimento à pessoa idosa serão fiscalizadas pelos Conselhos da Pessoa Idosa, do Ministério Público, da Vigilância Sanitária e de outros previstos em lei.

verifica-se que estão corretas apenas

- A) I e III.
- B) I e IV.
- C) II e III.
- D) II e IV.
- E) I, II e IV.

**QUESTÃO 51**

Santos (2013), na obra *Na prática a teoria é outra?*, ao problematizar os mitos e dilemas na relação entre teoria, prática, instrumentos e técnicas no Serviço Social, argumenta que

- I. a prática profissional é uma forma de objetivação humana que faz parte de outra: a práxis social. Assim, a prática profissional não pode ser confundida com a práxis social, nem com a prática política.
- II. os profissionais agem pautados por valores e ideologias a partir da teoria escolhida, pois cabe à teoria oferecer os instrumentos e as técnicas que serão utilizados durante a intervenção profissional.
- III. faz parte da herança cultural e intelectual do Serviço Social a presença de uma concepção tecnicista que se caracteriza pela associação direta entre competência técnica e competência profissional.
- IV. os instrumentos são meios de trabalho que contribuem para o alcance das finalidades reais. Desse modo, escolher um dado instrumento requer um caráter teórico, ético e político, além de habilidades para utilizá-los.

Das afirmativas, verifica-se que estão corretas apenas

- A) I e II.
- B) I e III.
- C) II e IV.
- D) I, III e IV.
- E) II, III e IV.

**QUESTÃO 52**

O Estatuto da Pessoa com Deficiência (Lei nº 13.146, de 6 de julho de 2015) instituiu o direito à educação à pessoa com deficiência, com ênfase na educação inclusiva em todos os níveis e na aprendizagem em todos os níveis da vida.

Considerando-se que o direito à educação é um dever do Estado, da família, da comunidade escolar e da sociedade, assinale a alternativa correta sobre a incumbência do poder público de assegurar, de criar, de desenvolver, de implementar, de incentivar, de acompanhar e de avaliar tal fundamento.

- A) É facultado às instituições privadas, de qualquer nível e modalidade de ensino, a cobrança de valores adicionais de qualquer natureza em suas mensalidades, anuidades e matrículas.
- B) Os tradutores e intérpretes da Libras, nos cursos de graduação e pós-graduação, devem possuir nível superior, sem exigência de prioridade em Tradução e Interpretação em Libras.
- C) Para a disponibilização de tradutores e de intérpretes da Libras atuantes na educação básica, não há exigência de ensino médio completo.
- D) O sistema educacional inclusivo se aplica a todos os níveis e modalidades, bem como o aprendizado ao longo de toda a vida.
- E) Há acesso restrito à educação superior e à educação profissional e tecnológica, bem como à educação básica.



**QUESTÃO 53**

O Conselho Federal de Serviço Social - CFESS possui frentes de atuação e Comissões de Trabalho constituídas por conselheiros/as que articulam e desenvolvem atividades pautadas pelos princípios e pelos valores do Projeto Ético Político Profissional. Entre as Comissões de Trabalho, a Comissão de Ética e de Direitos Humanos tem atribuições específicas.

De acordo com essas informações, assinale a alternativa correta sobre essa Comissão.

- A) Reafirma a postura contundente de defesa dos direitos e de políticas sociais públicas universais, com ênfase na concepção de um amplo padrão de seguridade social, universal, redistributivo e de responsabilidade estatal e o fortalecimento das políticas de trabalho e de emprego, de habitação e de educação, na perspectiva de estabelecimento de um padrão universal de direitos e de políticas públicas.
- B) Articula o Serviço Social na América Latina e Caribe e se dedica a debater e a formular parâmetros éticos comuns no âmbito dos países do Mercosul, por meio da participação no Comitê Mercosul de Trabalhadores Sociais. Veicula os princípios e valores do Projeto Ético-Político Profissional no mundo, por meio de participação na direção da Federação Internacional de Trabalhadores Sociais (FITS).
- C) Pauta-se na análise crítica e estratégica dos direitos humanos como mediação para a defesa de uma cultura política com direção emancipatória e respeito à diversidade, com a perspectiva de conhecer as reais condições de vida da população e buscar formas de intervir na defesa de direitos e contra todos os processos de degradação da vida humana.
- D) Busca criar mecanismos para engajar o CFESS na luta pela democratização da comunicação no Brasil, em diálogo com outros movimentos sociais, entidades e demais instâncias de trabalhadores/as organizados/as, buscando assegurar o direito humano à comunicação como um direito da categoria e da sociedade.
- E) Enfatiza e normatiza ações de orientação e de fiscalização do exercício profissional, na perspectiva de valorizar, de defender, de garantir e de ampliar os espaços de atuação profissional, e propiciar condições adequadas de trabalho e de qualidade de atendimento e de defesa dos direitos da população.

**QUESTÃO 54**

Com base no Regime Geral de Previdência Social, são direitos dos segurados, inclusive em razão de eventos decorrentes de acidente do trabalho, um conjunto de prestações, na forma de serviços e de benefícios.

A esse respeito, é correto afirmar que, entre essas prestações, exclui-se o/a

- A) Benefício de Prestação Continuada – BPC.
- B) aposentadoria por invalidez.
- C) aposentadoria por idade.
- D) aposentadoria especial.
- E) auxílio-doença.

**QUESTÃO 55**

A Assistente Social Maria, que exerce seu exercício profissional no Sistema Prisional do Estado X, na Penitenciária Feminina, foi procurada por uma custodiada mãe de uma menina de 4 (quatro) meses de idade, em estado de lactação, preocupada com a sua condição de encarceramento e os direitos concernentes ao poder familiar.

De acordo com o Estatuto da Criança e do Adolescente - ECA e suas atualizações, é correto afirmar que a mãe

- A) condenada criminalmente tem o poder familiar destituído, desde o momento da condenação por qualquer crime.
- B) encarcerada por qualquer crime culposo perderá o poder familiar, definitivamente, depois do estado de lactação.
- C) que se encontra custodiada por qualquer crime perderá o poder familiar desde o momento do nascimento da criança.
- D) encarcerada por qualquer crime doloso, no momento do nascimento da criança, a autoridade competente determinará a colocação da criança sob guarda provisória.
- E) não perderá o poder familiar, por se encontrar custodiada, exceto se condenada por crime doloso contra titular do mesmo poder familiar ou contra filho, filha ou outro descendente.

**QUESTÃO 56**

Referente aos principais instrumentos de intervenção profissional do/a assistente social, com base na obra *A dimensão técnico-operativa no Serviço Social* (2012), os estudos de Claudia Monica, de Rodrigo Souza e de Sheila Backx pontuam que os instrumentos são elementos constitutivos da dimensão técnico-operativa da profissão, vinculados a uma fundamentação teórica e a uma determinada direção ético-política.

Nesse sentido, é correto afirmar que

- A) no que se refere à entrevista, há polêmica em considerá-la ou não como um instrumento, pois, a partir dela, é possível se estabelecer (ou não) relações mais ou menos democráticas.
- B) o grupo e a reunião podem ser considerados como estratégias que podem ser acionadas em determinados momentos do exercício profissional em diferentes espaços socio-ocupacionais.
- C) o parecer é um instrumento específico utilizado na intervenção profissional dos/as assistentes sociais, capaz de realizar uma comunicação com a população, possibilitando criar uma ligação entre os diferentes espaços.
- D) a visita domiciliar, entendida consensualmente não como instrumento, mas como uma ação, deve ser cercada de cuidados relativos à sua realização em si, a se ter uma justificativa para ocorrer e a ser contextualizada.
- E) a observação é um instrumento profissional utilizado pelas assistentes sociais e implica um conjunto de reflexões que permite compreender o mundo no qual se está inserido, com a finalidade de superar a fragmentação, com vistas a reconstruir a totalidade.

**QUESTÃO 57**

O Benefício de Prestação Continuada – BPC integra a Lei Orgânica da Assistência Social - LOAS e consiste na garantia de um salário-mínimo mensal às pessoas com deficiência e aos idosos com 65 anos ou mais, desde que comprovem não possuir meios para prover a sua própria manutenção.

Considerando-se o exposto, é correto afirmar que

- A) a contratação de pessoa com deficiência como aprendiz implica a suspensão do Benefício de Prestação Continuada pelo prazo de 2 (dois) anos.
- B) o Benefício de Prestação Continuada – BPC será devido a mais de um membro da mesma família, desde que atendidos os requisitos exigidos pela Lei.
- C) a extinção do Benefício de Prestação Continuada – BPC concedido à pessoa com deficiência ou à pessoa idosa impede nova concessão do benefício.
- D) o Benefício de Prestação Continuada – BPC pode ser concedido somente por via judicial, sendo obrigado a atender aos requisitos previstos em lei.
- E) um dos critérios de elegibilidade para concessão do Benefício de Prestação Continuada – BPC é a renda familiar mensal *per capita* de 1/5 (um quinto) do salário-mínimo.

**QUESTÃO 58**

Acerca do Código de Ética Profissional do/a Assistente Social (1993, 10. edição, com as alterações introduzidas pelas Resoluções do Conselho Federal de Serviço Social - CFESS nº 290/1994, nº 293/1994, nº 333/1996 e nº 594/2011) a respeito dos direitos e das responsabilidades gerais do/a assistente social, e, em conformidade com o art. 2º, constituem direitos do/a assistente social:

- I. contribuir para a viabilização da participação efetiva da população usuária nas decisões institucionais.
- II. pronunciamento em matéria de sua especialidade, sobretudo quando se tratar de assuntos de interesse da população.
- III. desagravo público por ofensa que atinja a sua honra profissional.
- IV. pleitear para si ou para outrem emprego, cargo ou função que estejam sendo exercidos por colega.

Das afirmativas, verifica-se que estão corretas apenas

- A) I e III.
- B) II e III.
- C) II e IV.
- D) I, II e IV.
- E) I, III e IV.

**QUESTÃO 59**

O Conjunto do CFESS-CRESS elaborou o documento *Subsídios para a Atuação de Assistentes Sociais na Política de Educação*, em 2013.

Com base nesse documento, é correto afirmar que

- A) a vinculação do Serviço Social com a Política de Educação foi sendo forjada desde os primórdios da profissão como parte de um processo de requisições postas pelas classes dominantes quanto à formação técnica, intelectual e moral da classe trabalhadora, a partir de um padrão de escolarização necessário às condições de reprodução do capital em diferentes ciclos de expansão e de crise.
- B) entre as competências e as atribuições profissionais de assistentes sociais na política de educação estão: resolução de conflitos, aplicando as técnicas da mediação entre professores e alunos, bem como entre a escola e a família dos alunos, com vistas a acatar as demandas institucionais e governamentais para garantia da ordem social.
- C) as dimensões, as particularidades e as estratégias para a inserção, a atuação e a consolidação do exercício profissional de assistentes sociais, no âmbito da educação, bastam estar em consonância com a política governamental vigente.
- D) as demandas apresentadas aos/às assistentes sociais em relação à educação sempre estiveram limitadas a uma inserção restrita aos estabelecimentos educacionais tradicionais.
- E) atualmente a política educacional não mais atende às requisições do capital, porque cumpre funções importantes nos processos de produção da classe trabalhadora.

**QUESTÃO 60**

Ao problematizar as conquistas e os limites à efetivação da Seguridade Social no Brasil, Boschetti (2009) pontua que os direitos instituídos na Seguridade social brasileira têm como parâmetros os direitos do trabalho.

Nesse contexto, dadas as afirmativas,

- I. A assistência social e a previdência, no âmbito da seguridade social, constituem um campo de proteção que restringe e limita a lógica de produção e de reprodução do capitalismo.
- II. A seguridade social brasileira, instituída com a Constituição brasileira de 1988, incorporou princípios do modelo alemão bismarckiano e do modelo beveridgiano inglês.
- III. A primazia da lógica do seguro restringe a universalização da seguridade social, instituindo, muitas vezes, uma incompatibilidade entre trabalho e direitos sociais, em especial o direito à assistência social.
- IV. Para compreender a seguridade social em sua totalidade, é fundamental entender sua relação com a política econômica, principalmente no destino dado aos recursos que compõem as fontes de financiamento da Seguridade Social.

verifica-se que estão corretas apenas

- A) I e II.
- B) I e III.
- C) II e IV.
- D) I, III e IV.
- E) II, III e IV.



## ATENÇÃO!

O/A candidato/a está **proibido/a** de **destacar** esta folha com o **gabarito**, sob pena de **eliminação** do processo. Somente o/a **Fiscal de Sala** está autorizado/a a fazer isso no momento da saída do/a candidato/a em definitivo do Local de Prova.

## Gabarito do/a Candidato/a

1	2	3	4	5	6	7	8	9	10	11	12	13	14	15	16	17	18	19	20	
21	22	23	24	25	26	27	28	29	30	31	32	33	34	35	36	37	38	39	40	
41	42	43	44	45	46	47	48	49	50	51	52	53	54	55	56	57	58	59	60	

## EDITAL Nº 17/2024 – UNIVERSIDADE FEDERAL DE ALAGOAS – UFAL

11.1 A COPEVE/UFAL divulgará o gabarito preliminar, juntamente com as Provas Objetivas, no endereço eletrônico [www.copeve.ufal.br](http://www.copeve.ufal.br), na data especificada no ANEXO VII, a partir das 17h00.

## GABARITO OFICIAL

[www.copeve.ufal.br](http://www.copeve.ufal.br)

## REALIZAÇÃO

